Organ Komiteti markaziji partiji komunistiji (b) Uzekiston

Орган Центрального комитета коммунистической партии (б) Узбекистана

На языке узбекском

Proletarhoji tamomi dunjo, jak şaveton!

BAJROQI MIHNAT

APREL
24
Çarşa
soli 1936
№ 85 (1581)

Tarbijaji komunistiji çuvonho va vazifahoji komsomol

(Suxani sekretari TsK VKP(b) rafiq A. A. Andrejev dar sjezdi 10-umi VLKSM 15-umi apreli soli 1936-um)

Rafiqho, ruxsat diheton az rûji salomi otayini solşeviki rasonam. Şuporigi komiteti markaziji VKP(b) (Qarsakzanihoji asavçi davomdor. Sadova sjezdi 10-umi komsomoli Ienini hor „Zinda sod rafiq Stalin!", „Ura").

Dar SSSR sotsializm zafar joft

Rafiqho, sjezdi 10-umi komsomoli Ienini nasdi kori şuruzgi hukumati soveti va mihnatkaşhoji mamlakati mo sa tahti rahbariji VKP(b) dar navahoji rafta rasidagi harxelaji sunjodijati sotsialisti kardaşeşon çame şudagi hast. Dar hamaji hamin korho komsomoli Ienini qismi faşoltarin giriftagi mesoşad.

Dar dokladi rafiq Kosarjûv çamsaşathoji rahi guzaşta şudagi va vazifahoji kori ojandaji komsomoli Ienini ra tariqi vaseə nişon doda şudand.

Ahvoli umumiji mamlakat dar solhoji oxirin hamin qadar zûr taqir şud, ki hamaji in taqiriho na tariqi muxtasar najon kardan mumkin nest.

Lekin jak gapro guftan mumkinast, ki in vasijati Lenini nuzurg, jaone dar soli 1922-um mamlakati moro az nepi na mamlakati sotsialisti gardonda şavad guftageş, içro karda şud. (Qarsakzaniho).

Dar haqiqat ham, rafiqho, agar nişonihoji çudogonaji sotsializmro girem, nunjodijati nav—nunjodijati sotsializm nojad az mamlakathoji kapitalisti no ci farq kunad? Agar printsiphoji asosiji asosmonhoji sotsializm komunizmi şilmi—Marks, Engels najon kardagi va dar tajorigari didanu ravişi inqiloni mo Lenin va Stalin taraqi dodagiro girem va az rûji nuqtaji nazari içroji in printsipho na ahvoli hoziraji mamlakati mo nigoh kunem, ungoh kor in tûr menamonjad: qajr az diktaturaji proletariat, ki on, alnata, şarti asosiji sotsializm hast va on, ci xele ki şumoho medoneton, dar mo na vositaji hukumati soveti mukamal içro karda şudagi menoşad,—nişoniji jatumi sotsializm na dasti sinfi rasodij sanoaati kaloni sotsialistiji xud navçud şudan menoşad. Be hamin jarti asoitarin sotsializm na vuçud omadu nametavonad. Faqat vakilhoji sinfhoji majdaasurxazi, dar in jumla narodnikho ham, sotsializm je sanoaati kalon ham na vuçud omada metavonad gufta ojla mekarland. Amo in faqat ûjahoji zararsoku majda nurzuazi hastand. Dar haqiqat jagon sotsializm ne sanoaati kalon na vuçud omada nametavonad.

Mo az podşohat, az pomeşcikho va kapitalistho mamlakati kamsoqali dehqoni, sanoaati kamquvatu nimxarovaro giriftem, jo durustaş zada giriftem.

Mo alhol, rafiqho, gufta metavonem, ki sanoaati kaloni aoloji sotsialisti dorem, on çihati vazmi andozagiji xud, dar proizvodstvo na şakli arziş az cor qism se qismi hamaji produktholoji mamlakati moro taşkil mekunad, jaone hukumron şudagi hast.

Hannuz dar soli 1927-um sanoaati mo na sumaji 13,3 miliard sûm produktsija mesuvorand, amo dar soli 1935 um sanoaati mo holekaj na sumaji 65,9 miliard sûm produktsija surovand.

Mo alvaqt dar mamlakati xud navahoji rafta rasidagi barxelaji proizvodstvo dorem, onho dar mo peş nanudand va dar sanoati onho mo peş na mamlakathoji kapitalisti muhioç sudem. Mo alhol az in navahoji proizvodstvo dorem, hamcunin in ham çudo muhimast, ki sa saronari sanoaat mo transporti sotsialistiji, nazr kor karda istodagi ham dorem. Hamin tariq, şarti jakumu asosji sotsializm da mamlakati mo mukamal va gutunan içro karda şud. (Qarsakzanihoji asavç).

Şarti dujumi sotsializm, rafiqho, mavçud nudani xoçagiji qişloqi ummi kunonda şudagi menoşad. Faqat jak sanoaati kalon doştan kam hast. Xoçagiji qişloqi sotsialisti ham doştan darkorast. Agar mo sa vositaji kolektivondan na rohi sotsialisti gurzarondani şumoriji suzurgi xoçagihoji jakaji dehqonro sa dast nameşdarovardem, dar mo sotsializm sa vuçud omada nametavonist.

Alhol mo meronem, ki xoçagiji qişloqi mo sa vositaji sovxozho va kolxozho na xoçagiji kaloni ummi kunonda şudagi goştagi hast, on sadho hazor traktorho, dahho hazor komsajnho va sadho hazor har xel maşinahoji murakasi xoçagiji qişloqi qati tasmin karda şudagi menoşad. Vazmi andozagiji kolxozho va sovxozho dar u-rovardani produktsijaji xoçagiji qişloqi dar soli 1935-um holekaj 99,6 protsentro taşkil kard. In az in xusus gap mezanad, ki xaji az şumoriji kami xoçagihoji jakaji soqimondagi, mo na rahi sotsialisti guzarondani xoçagiji qişloqamoro pûrnamal tamom kardem. Hamin tarixti dujumi qinatarinu muhimtarini sotsializmro ham, mo partijaji solşevikiji mo mukamal içro kard gufta metavonem. (Qarsakzdnihoji asavçi davomdor).

Az hamin sanas, rafiqho, farqe ki peş gahro az qişloq, xoçagiji qişloqro az sanoaat çudo mekard, muxolifathoje ki peş sajai in du poljus mavçud şudand,—alhol dar hamaji sonatho: ham dar sonati şarojathoji proizvodstvo, ham dar sonati madanijat va ham dar sonati zindagoniji materiali sarham xûrda istodin.

Vazmi andozagiji proizvodstvoji sotsialisti dar mamlakati mo dar soli 1936-um nojad 98,5 protsentro taşkil kunad, jaone hamegi jakunim protsent na sektori sotsialisti daxl namekunad.

Hamin tariq, mo guftametavonem, ki saçoji hamun panç soxti Lenin dar soli 1921-um guftagi: patriorxaji, majdamolsurori kapitalizmi xoçagiji xususi, kapitalizmi gosudarstvogiri va sotsializm—mo, ci xele ki rafiq Stalin hanuz dar sjezdi 17-umi VKP(b) guftagi hast, sa mutlaq hukmron şudani soxti saxti sotsialisti guzaştem.

Nişoniji sejumi muhimi sotsializm sarham zadani çameşjati sinfi menoşad. Ci xele ki şumoho medoneton, rafiqho, sinfi rasoçi va dehqonhoji kolxozi, sa tahti rahbariji partijaji solşevikiji mo, so çudo faselona qişm giriftani komsomol, az mamlakati mo sarham zadani hamaji sinfhoji eksploatatsijakunandaro so muvafaqijat guzarondand. Garcande şumoho qimondahoji çudogonaji in sinfhoji sarham zada şudagi har xel akthoji zararnijori, terroristi va dar tasaqaboji çudogonaji çuvonho madanijati surxuzaji xud, sadaxloqi va digarşaro ovardani şuda istoda noşand, sovçudi hamin in kori sarham zadani sinfhoji mazkuro asosan tamom karda şud guftan mumkinast. In sinfho dar mamlakati mo az sahna jak şumr sartaraf karda şudand va digar soz namegarland. (Qarsakzaniho).

Amo rafiqho, masalaji digarro ham nişon dodan muhimast, ki dar protsesi az nav soxtani çameşjat, dar protsesi sarham zadani sinfhoji eksploatatsijakunanda maenoji kûhnaji xudi sinfi proletar ham taqir şud. Masalan, magar rasoçiji hozirarro no rasoçiji peştera taqos kardan mumkinast, magar rasoçiji moro no proletarhoji mamlakathoji kapitalisti, ki onho qajr az quvati koriji xodro cun mol na kapitalist furûxta az hamaji vositahoji proizvodstvo mahrum hastand, taqos kardan mumkinast. Sinfi rasoçiji mo sardori hukumat hast, sinfi rasoçiji mo sohibi vositahoji umumikunonda şudagiji proizvodstvo hast. Hamin ta iq çamoijati sinfiro az nav soxta, sinfhoji eksploatatsijakunandaro sarham zada, proletariati mo maenoji peştarajî xodro ham taqir dod. Dar sonati qişloq ham haminro guftan mumkinast.

Magar dehqoni kolxoziji hozirra dar jagon andoza na dehqoni guzaşta monand hast. Ne, rafiqho, peş dehqon jak parca zamin doşt, dar haqiqat saroji kulak, saroji pomeşcik kor mekard, dojim qulomi onho şud. Alhol kolxozci sohisi xoçagiji kaloni çamsijati hast. Zindagoni va şarojathoji materialiji kolxozci dar jagon andoza na zindagoni va şarojathoji materialiji dehqoni peştara monand nestand. Ana, sinelon, dar maenoji xudi in sinfho—sinfi proletarho va sinfi dehqonho hamin xel taqirihoji kalon na vuçud omadagi hastand. Xudi farqi peştaraji saji rasoçiho va dehqonhoji kolxozi nudagi ham to rafta nisjortar sarham xûrda istodast. Hamaji hamin sa guftani mo huquqi mukamal medihad, ki şarti sejumi muhimtarini sotsializm sarham zadani çameşjati sinfiro ham — partijaji solşevikiji mo ro muvafaqijat na asmai surovonad. (Qarsakzaniho).

Şarti çorumi çudo muhimi sotsializmro megirem. Agar odamho notavon noşand va kor jofta natavonand, agar nekori sarham zada şudagi nanoşad, sotsializm na vuçud omada nametavonad. Sa saronari sunjod gaştanu taraqi kardani sanoaati kalon va taşkil dodani kolxozho dar SSSR jeraju çarohati nadtarini mihnatkaşho — nekori jakaumr sarham xûrd. Nekori dar mo nest, on dar mo nameşavad va çuda ham nametavonad. (Qarsakzaniho).

Dar mamlakati mo, rafiqho, az xijod şudani xalq xavotire nest. Xavotiri sam xalq mondani mol ham nest. Odambo ci qadar nisjor noşand, saroji mo hamun qadar naqz hast, mol ci qadar nisjor noşad, hamuu qadar naqz hast.

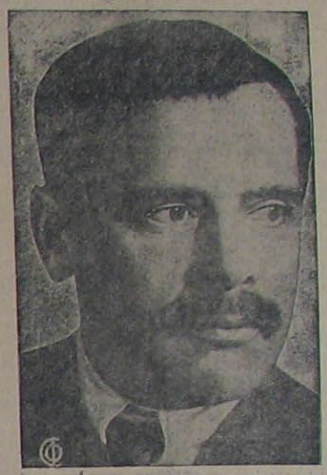

Proizvodstvoji kapitalisti so maenolatho taraqi karda, dojim sa masalahoji zijodti kardani xalq, zam şuda mondani molho, krizis va kam kardani proizvodstvo vo mexurad. Odambo dar onço ar jak taraf az soloji guşnagi murda istodin, az tarafi digar mol zam şuda mondast va proizvodstvoro kam karda şuda istodast. Muxolifathoji proizvodstvoji kapitalisti hamin xel hastand, on sa surovardani arzişi qûşmça, sa eksploatatsija kardani ranoçiho asos mekunad — in asoro mo vajron kardagi hastem. Dar mo digar asosi proizvodstvo — talasotro qanoastsarş kardan, zindagoniji oomaji mihnatkaşhoro behtar kardan va proizvodstvoji sotsialistiro noz vaseə kardan hast, matlan ki zindagoniji materialiji mihnatkaşhoro behtar kardan va proizvodstvo va masrifoti produktho had nadorad. Dar mamlakathoji kapitalisti dahho milion ranoçiho sekor hastand, amo dar mo nekori nest.

Agar cande molsuroriji mo zijod şuda noşad ham, masalan, dar kvartali jakumi hamin sol nazar sa kvartali jakumi soli guzaşta produktsijaji sanoaatisuroni sa 31i protsent zijod şudagi hast, no vuçudi hamin mo na ki faqat dar korxonaho zijod sudani quvati rasocigiro his nakarda istoda noşem, balke na capageş, naze navahoji sanoaati mo hozir ham kami kardani quvati rasocigiro his karda istodin.

Ana şarti çorumi sotsializm, ki nasoari şarojathoji materialiji rasochoro reşeş qati behtar kardan, dar mamlakati mo içro karda şudagi hast, hamin menoşad. Masalan, mahonaji nazar sa soli 1928-um az se saroaar zijod saland şudagiro megirem. Ba hisobi mijona mahonaji soloji rasoçi dar on vaqt az 730 sûm olsorat sud, amo hozir dar soli 1936-um on 2 hazore 605 sûmro tashkil mekunad. (Qarsakzaniho).

Rafiqho, guftan darkor hast, ki saroaari hamin, ahvoli çuvonhoji sovet ham reşeş qati taqir şudagi hast. Dar şarojathoji kapitalizm çuvonho sa eksploatatsijaji rafta rasidagi az insonijat xeruu va, az hama peş na sekori va sa digarxel cseki-hojhi kapitalizm giriftor şudagi hastand. Mihnati çuvonho dar proizvodji kapitalisti —mihnati çudo ham arzon menoşad. Çuvonhoji sovetiji mo noşand na faqat dar korxona dar nosati şarojathoji materiali az digar oomaji rasociho va kolxozciho farq namekarda noşand, balke az in ham zijod, reştarin çojhoji xelo simatrin va korhoji çuvonşagarinokro girifta, dar tamomi ocastokhoji sunjodijati sotsialistiji mo no initsiativaji xelo kalon kor karda istodin.

Boz jak şarti çudo ham muhimi sotsializm hamcunin sa oamai guzaronda şudagi hast. Dar mamlakati mo saroji zanro ozod karda va onro sa qimgirandagi pura huquqdori ta momi sunjodijati sotsialistiji mo zardodan hama corahoro dida şudagi hast. Dar mamlakati mo hamin xel navahoji mihnat va elimijate nestand, ki zan dar onço çudo ham faselona qism nagirad.

Baholati partijaji solşevikiji mo masealaji mili hamcunin sa muvafaqijat hal karda şudagi hast. Hamaji xalqhoji Itifoqi Soveti saroaarhuquqdor şuda va dar jakxel daraça sa kori sunjodijati zindagoniji nav çalu karda şudagi hastand. Zamon, madanijati har jak milati, hato milati çudo xurdi Itifoqi Soveti saroji taraqijotşa sa şarojathoji nazr monda şudagi hast. Dar mamlakati mo mazjumho va zolimho nestand. Hamin tariq in şarti sotsializm ham mukamal va sutun içro karda şudagi hast. (Qarsakzaniho).

Hamaji in kori sazamat dar davri çudo ham oxirin naholati dar sanoaat, dar xoçagiji qişloq xelo zûr mavç zadani harakati staxanûvi nud şuda istodast, ki on sajai davroni soveti va davroni surxuzi, nazar sa kapitalistho, hosilhusuriji xelo salandi mihnat qati, ki on asosi coz ham zijodtar şukuftani mamlakati mo hast, hadi nav memonad. Staxanûvcho—odamhoji texnikaro jod giriftagi, hadhoro gimasda parioftagi, saroji na daraçaji xelo salandi çamsijati sotsialisti guzaştan rahro jela karda istodin. Rafiqho, un ahmijati suzurgtarine, ki harakati staxanûvi dorad, dar haminast.

Un taqiriholi asosiji dar mamlakati suzurgi mo guzaştagi ana haminho hastand.

Hamin tariq, hamaji tasdiqkunihoji odamhoji na ingilos kamjuraki kardagi, va soni doşmanhoji tûpa-tôqriji on—Trotskij, Zinovjev, Kamenev va digaraşon, ki onho dar jak mamlakat sotsializmro sextan mumkin nest meguftand—heçu-puc suromadand. (Qarsakzaniho).

Davroni sotsialisti dar SSSR sunjod karda şud. Itifoqi soveti mastahkam, naşquvat hast, sarhadhoji noro Askari surxi tasrifnesi mo muhofizat karda istodast. (Qarsakzaniho). SSSR na faqat saroji xalqaş vatani dûstdor şuda noşad, balke hamin xel mamlakati noro mihnatkaşhoji tamomi çihon dûst medoştagi şud. (Qarsakzaniho).

Hamaji inro mo dar natiçaji tôqri şudani siJosati leninji partijaji solşevikiji mo, Komiteti Markaziji on va rahsariji genialiji stalini zojida va suzorgi mo na dast darovardagi hastem. (Qarsakzanihoji asavç, ahliral az çoji xud xestand. Sadoho—Zinda sod rafiq Stalin! Ba rafiq Stalin — Ura!)

Hamin tariq, rafiqho dar mamlakati mo saroji saraardorîju zafarhoji navi korxonaji sotsialisti hamaji harojathoji zarurî sunjod karda şudagi hastand. Dar mamlakati mo sanoaati kalon hast, dar mamlakati mo hozir xoçagiji dehqoniji kaloni sotsialisti hast, dar mamlakati mo na miqdori nisjor har xel maşinahoji aelo hastand, ki şumoriri onho sol na sol zijod va soz dar fasrikahoju daşthoji kolxoziji mo zijod şuda raftan megirad.

Mamlakati suzurgi mo sa miqdori nisjor sohibi har xel davlathoji tasrihoti hast. ki onho mamlakati mohoroi hast. ki onho mamlakati nomuhtoç meaz digar mamlakathe nomuhtoç mekunad. Dar mamlavati mo saroji şalar jahudi va du nafar saraa kusta şuda va 39 jahudi 15 saraa jerafoc şudia. Darasho tasdiq karda meşodia, ki dar Naalus (Sexem) da nafar hamvatani onharo jahudiho kuştagi hastand, politsija tavdiq mekunad, in saraaho dar natiçaji sajai xodşoni dor şuda va dar jakxel daraça sa kori sunjodijati zindagoniji nav çalu karda şudagi hastand. Zamon, madanijati har jak milati, hato milati çudo xurdi Itifoqi Soveti saroji taraqijotşa sa şarojathoji nazr monda şudagi hast. Dar mamlakati mo mazjumho va zolimho nestand. Hamin tariq in şarti sotsializm ham mukamal va sutun içro karda şudagi hast. (Qarsakzaniho).

Hamaji in kori sazamat dar davri çudo ham oxirin naholati dar sanoaat, dar xoçagiji qişloq xelo zûr mavç zadani harakati staxanûvi nud şuda istodast, ki on sajai davroni soveti va davroni surxuzi, nazar sa kapitalistho, hosilhusuriji xelo salandi mihnat qati, ki on asosi coz ham zijodtar şukuftani mamlakati mo hast, hadi nav memonad. Staxanûvcho—odamhoji texnikaro jod giriftagi, hadhoro gimasda parioftagi, saroji na daraçaji xelo salandi çamsijati sotsialisti guzaştan rahro jela karda istodin. Rafiqho, un ahmijati suzurgtarine, ki harakati staxanûvi dorad, dar haminast.

Un taqiriholi asosiji dar mamlakati suzurgi mo guzaştagi ana haminho hastand.

Hamin tariq, hamaji tasdiqkunihoji odamhoji na ingilos kamjuraki kardagi, va soni doşmanhoji tûpa-tôqriji on—Trotskij, Zinovjev, Kamenev va digaraşon, ki onho dar jak mamlakat sotsializmro sextan mumkin nest meguftand—heçu-puc suromadand. (Qarsakzaniho).

Davroni sotsialisti dar SSSR sunjod karda şud. Itifoqi soveti mastahkam, naşquvat hast, sarhadhoji noro Askari surxi tasrifnesi mo muhofizat karda istodast. (Qarsakzaniho). SSSR na faqat saroji xalqaş vatani dûstdor şuda noşad, balke hamin xel mamlakati noro mihnatkaşhoji tamomi çihon dûst medoştagi şud. (Qarsakzaniho).

Hamaji inro mo dar natiçaji tôqri şudani siJosati leninji partijaji solşevikiji mo, Komiteti Markaziji on va rahsariji genialiji stalini zojida va suzorgi mo na dast darovardagi hastem. (Qarsakzanihoji asavç, ahliral az çoji xud xestand. Sadoho—Zinda sod rafiq Stalin! Ba rafiq Stalin — Ura!)

Hamin tariq, rafiqho dar mamlakati mo saroji saraardorîju zafarhoji navi korxonaji sotsialisti hamaji harojathoji zarurî sunjod karda şudagi hastand. Dar mamlakati mo sanoaati kalon hast, dar mamlakati mo hozir xoçagiji dehqoniji kaloni sotsialisti hast, dar mamlakati mo na miqdori nisjor har xel maşinahoji aelo hastand, ki şumoriri onho sol na sol zijod va soz dar fasrikahoju daşthoji kolxoziji mo zijod şuda raftan megirad.

Mamlakati suzurgi mo sa miqdori nisjor sohibi har xel davlathoji tasrihoti hast. ki onho mamlakati mohoroi hast. ki onho mamlakati nomuhtoç meaz digar mamlakathe nomuhtoç mekunad. Dar mamlavati mo saroji şalar jahudi va du nafar saraa kusta şuda va 39 jahudi 15 saraa jerafoc şudia. Darasho tasdiq karda meşodia, ki dar Naalus (Sexem) da nafar hamvatani onharo jahudiho kuştagi hastand, politsija tavdiq mekunad, in saraaho dar natiçaji sajai xodşoni dor

Komsomol—taşkiloti tarbijaji komunisti va ba çuvonho taalim medodagi hast

Hozir sa mo ci darkorast? Rafiqho, sa mo taalim giriftan, donij darkor hastand, cun ki faqat donij dar tamomi navaho korro hal mekunad. Man holekaj gufta guzastam, ki dar mamlakati mo dar SSSR quvathoji hosilsurori jajon ciz qati tang karda şudagi nestand. Hamaji tjkisho az korzona girifta şudagi hastand. Faqat sa daraçaji darkori donij nasudan, kamsavodi va noqisman hanuz soz sa kori mo lal doda metavonand. Besavodi va calasavodiro narham zadan, dar maktabho naqzar taalim dodan, silmi texnikagiji nasocihoju kolxozchoro salandi kardan saroji dar kori sunjodijati çamsijati komunisti soz muvafaqijathoji jakbora sozurg sa dast darovardan pesragbirihoji oxirinro dar mekunand. Ana, rafiqho, un digati maxrasi sa masalahoji taalimdihi TsK partijaji solşevikiji mo monda istodast, sa hamin̄po hast. (Qarsakzaniho). Ana az hamin sasan vazifaji marxsiji komsomoli Ienini taalim giriftan menoşad. Komsomol sa hamaji çuvonhoji soveti taşkiloticiji taalimdihi menoşad. Az xususi kadom xel taalimdihirap guzaşta istodast? Ba in savoi mo nojad laqat in xel çuvon dihem: dar mo hozir tamomi navahoji donij, az sarham zadani nesavodiju calasavodi sar karda va to taalimoti silmiju — tahqiqoti har xel taolimgiri muhim menoşad.

Ci xele ki şumoho medoneton, hukumati soveti va partijaji mo dar mamlakati mo dar somati madanijat va silmro taraqi dodan holekaj kam kor kardagi nestand. Masalan, saroji dar mudati vaqti guzaşta dar SSSR ci xel kori kaloni madani guzaronda şudageşro fahmidan, faqat sasas taşkhoro giriftan mumkin hast. Miqdori talasaho dar maktabhoji istidoji va mijona to inqilou dar soli 1914-um 7 milionu 800 hazor odam sud, amo dar soli 1936-um miqdori talasaho dar maktabhoji istidoji va mijona—az 27 milionu 935 hazoru 900 odam sfsorat hast. (qarsakzaniho), ki in jasne taxmin 4 marsvar zijod menoşad. In cunin maano dorad, ki mo dar maktabhoji ma sar to poh taalim giriftani talasahoro sa dast darovardem. Qajr az in talasaho, dar texnikumho nisoatan qarisi 48 hazor nafar sudand, amo akuun onho 740 hazor nafar hastand, dar VTUZho va VUZho 124 hazor nafar sudand, amo akuun 509 hazor nafar hastand.

In hole hama şakliboji taalimi dar mamlakati mo sudagiro heç jak dar saraş namegirad. Maslaqi nişjori odambo dar FZUho dar maktabhoji kalonsolhoji zavodho dar maktabhoji kolxozi va kurshoji saroji xoçagiji qişloq har xel kadrho tajor mekardagi menoxonad.

Dar sonati sust kardani nesavodi mo muvafaqijathoji kalon dorem. Te mo muvafaqijathoji qadri in solhoji hozir nesavodhoji qadri in solhoji mo qariu 8-10 protsent hastand. Dar natiçaji hamaji kori madanijati guzaronda şudagi, mamlakat aa darjoji noxondagi va toriki surovarda şud, lekin in kam hast. Akuun mo qajr az maktabhoji, istidoji va mijonaro taşkil dodan va sifati on intenoro taşkil dodan va sifati on intenoro taşkil dodan va sifati on inteno

Tarsijaji komunistiji çuvonho va vazifahoji komsomol

Davomi suxani rafiq A. A. Andrejev

As rejí qarori SNK va TsK VKP(b) mo hasim hastor, ki najsi da sel soçsoçiro as najsi xalqi — qadri to 50 mln çi hast. Lekin sa mo narhasa dodani pak mavrodi kam hast, sa mo darkor hast. Ki calasavoçiro ham narhasa zavem. Sa nasar ditihan darkor hast, ki calasavodi na jak najsi kalcoçehoji mijenasah hasim xalos, saika najsi çuvonho ham mavjud hast.

Nun šajat jak misalro sa gumaho monçoçem. Dar kuçhevestiaji kommosomoji Maskov jak rafiq sa najsi Rjaz cunin gufr:

„Gufrasam darkor hast, ki najsi çuvonhoji mo 8,5 protsent pesivod, va 32 protsent calasavod mavçod hast. In ahvol najsi çavonasacho mesoçad, amo najsi duxtarho in protsent nat ham sifsi hast. Kolxozho ji more giçtor, dar kolxozhoji kaçtsi «Sovaje Volçlajevo va „Krasnoj Oktjabr" sa 700 nafar çuvonho 314 nas calasavod va 115 kas mesavod monoçoçad.

Ahvol dar jake az qisloçhoji rajoni Maskov ana hamincxl mesoçad. L kis sa xudi rajoni Rjaz hamincxl hast. Sif Hoç jak as, rafiqho. As rafiq xor, dar mazse çajho ahvol hato az in ham sadtar mesoçad, amo najsi korkunhoji komsomoli fikri musajasi az soloji sesovetiji calasavodji hala radan mavçod hast. Onho sa kori sesovetiji calasavodji çuvonho havora çudan darker nest gufta, so fikri musajomoti mijenaja soli girifani çuvonho tarsiori mekunand.

No, rafiqho, in penitsijali notçori mesoçad, na mo darker hast, ki sanoq mesovetiji calasavodji taksinçi nazandari va nemadanijati sudagiro sarham zanem va ongoh mo xele tostar sa pes meravem.

Man dar solo az sonati taslimi maktasi gap zadam, lekin, rafiqho va mo sa jak šajat taslimi maktasheji istidoji, mijona va soli zarur hast, solke hamon in taslimi az maktas serus hasm zarur mesoçad. Tasim, in mashoji xele vasse mesoçad, amo hamaji taslimi mo taslimi komunisti mesoçad, can ki so on komunizm sextan mumkin nest.

Maslum hast, ki hama, xususan dar çajlaçho, sa vositai maktas masimot girifta nametavonad. Taslimgiriji çojisona vositaji çidiji masloçoti umumije terniki girifan çuda metavonad, amo on dar najsi mo hole nazi çori kardа nagudast, sarroji sa odamho jorlam doda az korrasee dar nakarda maslumot dodan. taslimgiriji çojisenaro as tariqi xele vasse çori kardan darker hast. Komsomol sa in ker sarosari kori tariqi dodana sehtar kardani taslimoti maktasi kruzokhoji az ker dur zamekardagiji dar zavodu kolxozho sudagi mogunavandarçe, cun taşkiliçji nasi gurumadinasaj darker hast. Fikri najsi qismi musajasi çuvonho sudagi va najsi nazaho vasse pahoj gudaç—saniq insener jo ijtičik çudan mexostarire tôqri hisse kardan mumkin nest. Komsomol sa hôçu fahmi nazaho va çuvonho hamiroo çori kardanaj darker hast, ki dar sunjodijati mo hazral kasra korho — musalimi, sleseri, tokari, maşinisti, trakttoristi, hajvonotparvari va digaru digaraj jakkaf maslim hastand. Dar jak çuvonasca va çuvondoxtar harakat karda, jagen kasu-korro naqz taslim giriha, sohle çudanaj darker hast.

Jakrazd saxan az sonati tarsijaji sipsi komsomol, asadi nisondodi rafiq Stalin az sonati korro az digar sextan kardagi. Lekin nişon dodan darker hast, ki dar in xusu hanm ham kamsodihoji çidiji saroji çuvonhoro tarsijaji komsomoli dodan lad medodari mavçud hastand.

Tarsijaji lenini nojad dar komsomol sotsçvihoji haqiqi tajor karda soji komsomolho sa daraçaji saland šinji doçtaro tarsija dihtand.

In tarsija sa har jak komsomol saroji hamin darker hast, ki in komsomol so çojori va sovati peş rafiq Stalin dar peşro xoh xoçagi nojad va xoh šinji nojad, sarfahm rafiq metavonistagi savad. Tôqri hast, ki sinfhoji eksplotatsija mekardagi dar mamlakati mo sarham doda çudagi hastand, lekin soçimondahoji in sinfho xole mavçod hastand. Onho gohho dar çojhoji çudo çavosgorinoro sovuki organizaci sovetiji mo suronasuda, kori xarasijorandagiji xudro mogunarosand.

In ahvol as nojaji dar masalaji sa taslimkuniji mo dorji çudani doçmanhoji sinfi sa daraçaji darkori sohasi çidijati sipsi va hanjori nasudar esj mediçad. Saroji in ahvolro sa mo nadodan çihati sipsi savolook gudan darkor hast.

Sa az hamin sabab sa çuvonhoji mo sa vositaji nasr taşkil dodani tarsijaji sipsi paxta çudani leninizo stalinci darkor hast.

Az xusus kamsodihoji kori komsomol, dar nosori tarsijaji sipsi dodagi lazdin xarsiro gap zada çudagi mesoçad. Os kamsodiro çanqo sipsi naz az in mesoçad. If masalaji tasdimi sipsi va taslimi tasviri partija sestarin sipsi sa rah monda mesavand, pasçopçudinho so dişat nesçunda nameçavand va xususan, inki komsomoli komsomoli so propagandisto kor nameknand. Davomat dar maktasho ja kruzokho sa daraçaji darkori nest, darsho dar maktasho ja kruzokho so qisloçi guzaronda nameçavad va çavozhoro dar saraş nameçirad. Lekin guftan darkor hast, ki temaji taslimi giriftani tasarixi parija va tamomi masalahoji na in vosasta subdişi, taslim giriftani asarhoji Lenin va Stalin, temaji xele soja interesa va mesoçand.

Lekin kori mosalimi dar maktasho va kruzokho to hamin daraça ne qisloçi guzaronda mesavad. Komsomolhoro az kori siçsoçiu tirsijagi dur mekunand.

In ahvol az soloji is korro to sa hole az rahsarji darkori ihtijoç nakardan sa vuçod omada istodast. Sa hamin sabab az in hast, ki korro so rezoljutsijaju qarar ne salke programahoji maktasu kruzokhoro osmsolona taşkil dodan, kitobhoji dareiji naqz dodan, propagandistholoji nasxro sargunidan, saxan no korkunhoji rahsarikunandaji komsomol kori maktasu kruzokhoro sangida sunomadan va saroji tôqri kardani kamsodihoji sudagi material girifta saxsan dar in maktasu kruzokho kor guzaronda darkor hast.

Rafiqho, sa in kor durostak caspeon va kori tarsijagiju sijosiro dar komsomol sa daraçaji saland sardoreton. Lenin va rafiq Stalin masalahoji kori tarsijagiro candin sor sa peşi komsomol mondagi bastand. Jak sol peş rafiq Stalin so çidijati maxsus masalaji az hamin nuqtaju nazar as nav sextasi tamomi kori komsomolhoro monda sud. Amo guftan darkorast, ki aparati taşkilotho-skij va Banuşkin, celjuskinciho Kopusov, Lonza, poljarnikho Lavrov, Papanin va digarho sudand. Ba hamroh ono Karina ham sud, ki o çuvontarinro celjuskinciho mesoçad. Vakilhoji sjezd otrjadi qahramonhoji tasrifmoi poljarnikhoji sovetiro xelo nasr peşvoz girift nd.

Sjezdro ahademik O. Ju. Şmidt tasrik kard.

Baadi suxani tasriki sa dokladi dar xususi dar maktasho kor surdan muzokira davom joft. Ba muzokira rafiq Armidov (Turkmanistan) gap zad.

Sjezd komisari xalqiji muxorifi RSFSR rafiq Bunuvro so qarsakzanihoji şur peşvoz girift.

Rafiq Bunuv sa muzokira nuromada roli sa masalaji taslimi ummoti kalon doştani taşkiloti komsomoli leniniro nişon doda guzast. U çuhnin guft, ki vazifaji boşvoji komsomol sa masalaji taslimi umumi kontroli çamoijati taşkil kardan monoçad.

Baad rafiq Bunuv dar xususi masalahoji sifati taslim, usuli taslim, kadr tajor kardan va digaraş qap xela guzast. U suxanajro davom doda dar masalaji zijod karda şudani haqi kori amalisimho ahmijati qarori hukumat nuroardagiro nişon dod. U guft, ki in qaror dar sonati maktas va musalim qamxûri kardani hukumati proletari guvohiji kalon mehoçad.

Rafiq Bunuv sa masalaji vozatihoji pioneriho diqat morda guzaşta, qunin nişon dod, ki saroji kori tarsijagiro revoç dodan va nizomro sajni talanaho mustahkam kardan in ahmijati kalon dorad va d. d.

Baad az suxanj rafiq Bunuv sekretari TsK VLKSM rafiq Salxanov suxani purmasno kard. Dar muzokira hamcunin rafiqho Strojev („Pionerskaja Pravda") va Mixaelva (Igarka) suromada gap zadand.

Baadi suxani oxirini rafiq Muskin sjezd na jak avoz tezisi dokladi as xususi kori komsomol dar maktas suromada gudşgiro asosan qanui kard. Baroji tezisro tahrir kardan komisija tasis karda şud.

103,52 protsenti plani kvartali

SAMARQAND. (Az muxbiri maxsusi mo). Fasrikaji dozandagiji „8-umi mart" plani korkardanaurioji kvartali jakumi soli staxanoviji 1936-umiro na 103,52 protsent içro kard.

Dar işço nişon doda guzaştan darkor hast, ki faqat şûsaji jakumi on plani korkardanaurioji xudro no kamsudi, hamêşi na 97,2 protsent içro kardagi mesoçad, ki in ahvol dar natiçaji dar şûsaji mazkur harakati staxanoviro sajni rasoçiho durostak revoç nadodan na vuçud omadagi hast.

Şûsaji dujumi fasrika dar in muddat naçoji 742 hazoru 64 sûm, sa maslaaji 776 hazoru 692 sûm produktsija surovarda, plani kvartaliro na 104,7 protsent, va şûsaji sejum (dar mahalaji „Şarq" sodagi naçoji 231 hazoru 828 sûm, sa maslaaji 252 hazoru 121 sûm produktsija surovarda, planaşro na 103,7 protsent içro kard.

Sifati produktsijaji fasrika nurovargi nazar sa soli guzaşta, xelo behtar mesoçad. Agar dar soli guzaşta sa hisobi mijona dar jak mah qariqi 10 protsenti produktsija brak şuda soşad, amo dar mudati kvartali jakum dar fasrika hamegi qariq nim protsent brak dida mesavad.

Bajni ranociho harakati staxanoviy revoç jofta istodast. Alvaqt fasrikaji mazkur 213 staxanoviei dorad, ki onho to rafta hosiluroiji mihnatajonro zijod karda istodin.

Zarurast, ki dar şûsaji jakumi fasrika harakati staxanoviro majni rasoçiho durustak qori karda, saroji plani mahhoji ojandaji soli staxanoviro narzijod içro kardan, onro jake az şûsahoji peşqadami fasrika kunonda şavad:

R. Mulcqandûv.

Maktaai nomi Sverdluv sa toaiston tajori dida istodast

Maktani nomi Sverdlûv sa kampanijaji tansihatiji toaistoni tajori dida istodast.

Qarini 150 nafar talanahoji xurdsol tonistonro dar naqi maktan meguzaronand, ki on dar çoji noqzori Anbor hast.

Dar in noq radio guzaronda meşavad, dar on aparati kino şinonda meşavad. Dar noq har xel noziho va narxi mahsuloti on taşkil doda meşavad. Talanaho saroji sa in havzi on mahica ovardan na nazdi gefi xud, dar kolxozi «Ponegi Oktjasrja» raftand.

100 nafar nacahoji sinfhoji mijona dar lagerhoji pioneri otdix mekunand.

Imsol dar lager şahrcaji fizkultura taşkil doda meşavad, saroji onnozi kardan havzi kalon kanda meşavad. Darcoji in havz 20 metr va saraş 12 metr meşavad. Dar lager stadioni kalon amfiteatr, tir, xonaji kluni taşkil doda meşavad. Lager az stantsijaji elektrisiji onsiji xud quvati elektrija megirad.

Sinfhoji nalanad tonistonio sa oksursija meguzaronand. 120 nafar talanaho na Maskov—Leningrad, Kavkaz Krim, Toşkand—Bric Mulo ekskursija mekunand.

Maktan qarini 50 protsenti talanahojşro az corsininhoji tanonati ihtijoç mekunad.

Boqiji dgar nacaho dar har xel dispanserho va noqhoji Narkomzdrav davomat mekunand.

(UzTAG).

Dar soveti mihnatu mudofiaa

Baroji kori şavdojsotiqi kûtararo noz nehtar kardan va nazahoji kûtarafurûşji sanoaaro na taşkilothoji pojonji savdoju sotiqi nazdik kardan, soveti mihnatu mudofiaa narkomathoji sanoaatiro voçis kard, ki az 1-umi ijuli soli 1936-um dar namonda dar xususi taşkilothoji savdoju sotiqro gazmoiho, trikotaz, ojna va digar molhoji sermasriiu avqotvori qati taamin kardan 754 ta nazahoji navi kûtarafurûşi taşkil kunand. Xususan saroji zijod dodani nazaho na narkomati sanoaat avqatvorinuroi superiji kalon doda şud. On 515 ta nazahoji kûtarafurûşiji dar 1-umi janvari soli 1936-um doştageço to 1-umi ijuli soli 1936-um na 1 hazoru 74 ta merasonad.

Soveti mihnatu mudofiaa narkomathoji sanoaatiro voçis kard, ki vakilhoji kontora va nazahoji kûtarafurûşji sanoaat vaqto-vaqt na nazdi xaridorhoji xud (rajpotresojuzho, rajmagho taşkilothoji savdoju sotiqi mahali, orsno va digaraj) rafta omadanaşoro listiçoj kunand, matlan ki onho talanahoji nozorro sançand va xaridorhoro namunahoju alsomhoji asortimenti molhoji dar nazaho nudagi qati oşno kunand. Vakilhoji kontora va nazahoji kûtarafurûşji sanoaat nojad dar çoş az taşkilothoji pojonji savdoju sotiqi saroji rasondani molho zakaz qanui kunand.

Baroji kori kûtarafurûşji rajsojuzhoji koperatsijaji matlumotiro mustahkam kardan, soveti mihnatu mudofiaa Tsentrosojuzro voçis kerd, ki az 1-umi maji soli 1936-um dar namonda 161 nazahoji sajni rajoniji potressojuzhoji respunlikoni, muzofoji va onlastiro sarham zada, cizu ajnos, pulhoji onorot karda mesndagi va kadrhoji nazahoji sajni rajoniji sarham zada mosdqaraja va rajpotressojuzho dihad.

Soveti mihnatu mudofiaa Tsentrosojuzro voçis kard, ki az xususi ahvoli kori kûtarafurûşji rajpotressojuzho va az xususi na naronari mustahkam şuda omadani kori kûtarafurûşji rajpotressojuzho noz kam kardani toru soti nazahoji sajni rajoni to 1-umi sentjanri soli 1935-um dokladi tajdim kunad.

Muvafaqijati muaalima Joquşova

FARQONA (Az muxsiri maxnikumi muaalimoiji jahudizro tamkarda, na vazifaji muaalimi dar matani 5-umi jahudigiji Farqona tikarda şuda sud Hozir u dar dujumi in maktan dars doda ast.

Az xudi istidoji soli taslim talanahoji az darsho soqin monda va nehnizoni mevardagi digari mus mond. U dar xususi talanaho dar xona qarojati naqz qati dar jor kardanaşon qamxûri karda istodast. Talanahoji az monda har rûz alohida 2—3 darsi qûşumca meguzaronad.

Qajr az in, Joquşova harrûz asoati 5—6 i namozdigari talanasinfi xudro çamo karda, najni har xel kitobcahoji adabijoti na gazetahoji harrûza va digaraşro avozi naland xonda medihad. U hozir sinfi namunavi va nehtar maktan mesoçad. Talanaho Mirzoqûv, Jishoqûv, Sifiçajev, Junoşki qonho peş hama vaqt tartiero va von karda az darsha soqin mesond, corjaki seşim imthonro nasahoji aalo dodaqi hastand. Pat mokardagi talanaho az Joquşova lo xursand meoçoşand.

Joquşova saroji to oxiri soli vafaqijathoji na dast darovarda degiro az dast nadoda, onhoro ham mustahkam kardan kor sa istodst.

L. Q

Çangi Italijaj Abisinija

Ahvol dar Adis-Abeba

Adis-Abeba, (UzTAG). Avzoe dar taxt tezu-tund hast. Dar rahoji ra tinçiji seroniro nigoh doşta ast. Gvardijaji imperatori to na alo putum hast va so rahnariji negut tartin na vilojati az Desi va Adis Abeba na kanori şamti qara şud guroxta istodin. Jak qator minis gujo holekaj na onço raftin. Mis ho va cinonnikhoji muhimi dar k mondagi, sefarq maçlis karda, ah ro sançida istodin. Odamhoji mat motdor tasdiq karda istodin, ki taxt se zaftu zanam na Italija meşavad. Muhofizati imperatori taxtro na soloji hokimi şahri Adis Abeba monda şudast.

Telegramaji negus sa Liga milatho

Adis-Abeba, (UzTAG). Negusi Abisinija na sekretari soliji Ligoi milatho telegrama firistonda, dar on ast, ki Abisinija saroji na hoçu hamin qarohoji haft mah noz maji corahoji darkoriro dida istod

Dar oxiri telegrama çunin gu şudagi hast: „Abisinija na ham clenhoji Liga no cunin talan meçioat mekunad, ki saroji nas kus dani in hoçum corahoji şinoni nand, cunki on na ostav mexoli hast va onro hamaji çihon nodur donistagi mesoçad".

Protesti doktorho

LONDON. (UzTAG). Bo imzoji nafar doktorhoji Anglija na kor Italija dar London nadagi, sa mo nili kasalxonahoji Kresti sorxi Ai simjaro na taxi momna giriftan f test rohi karda şudast.

Rohi ohanciho sa eidi buzurg tajori dida istodin

Dar rohi ohani Azliqji Mijona sa eidi Jakumi maj tajorigariji rûz gunzasta istodast. Nasciohoji tsexi vagoniji Samarqand tsexi tokseiro safed karda sa nazdi dapo noqi rohasi sunjod karda majdoni sa park doxil mesşdagiro toza karda na tartis darovarda istodin. Sahnaji tonistoni, qarsatxona va majdanhoji sporti va raqskuni soxta şuda istodast.

Xususan uzeli transportiji Toşkand tajorigariji naqe dida istodast. To jakumi maj dar distantsijaji 20-umi rah klas va dar istgohi 222-umi roh surcaki surş jela karda meşavad. Baroji 15 nafar nasciohoji korxonahoji rah onçeetiji namunavi eimorat kar da şuda istodast.

Dar peşi vokzali Toşkand skver soxta meşavad.

Rahiohanciho saroji staxanoviehoji xud dar noqi tonistoniji transporticiho „Gorn" 3 loza (çoji) megirand. 2 loza dar haviji Armijaji Surx giriftа gudagi hast.

Kollektivi distantsijaji 20-um saroji to Jakumi maj plani korkardanaurioji kvartali dujumro na 50 protsent içro kerdan sa xud voçsiujat girift.

(UzTAG).

Redaktori çuvongar M. AMINOV. Ors. pedaxtop M. AMINOV
Upoluzgluvit X.—03453 Poligrafkomoinati sa nomi